

# Informe Institucional Ministerio de Educación

## Año presupuestario 2022

El objetivo de este informe es entregar información acerca de la participación del Ministerio de Educación (MIINEDUC) como institución formuladora y financiera de iniciativas de inversión que ingresan al Sistema Nacional de Inversiones (SNI).

El universo de análisis corresponde a todas las iniciativas de inversión (Nuevas y de Arrastre) ingresadas al SNI al proceso presupuestario 2022.



## ASPECTOS A DESARROLLAR

**1. MINEDUC como Institución Financiera.** Cartera de iniciativas con RATE RS con asignación vigente del proceso presupuestario 2022. Se reporta su descripción en los siguientes aspectos:

- Montos asignados de MINEDUC por Institución Formuladora
- Montos asignados de MINEDUC por Región
- Detalle de Iniciativas con Altos Costos de inversión e Iniciativas con 99-100% de Avance Financiero

**2. MINEDUC como Institución Formuladora.** Cartera de iniciativas nuevas, formuladas por el MINEDUC, ingresadas al SNI para su análisis técnico económico (en el proceso de obtención de recomendación satisfactoria (RATE RS)). Este grupo se compone de las iniciativas Nuevas con RATE Manual postuladas al año presupuestario 2022. Se reporta su descripción y gestión en los siguientes aspectos:

- Resultados del análisis técnico-económico según Servicio o Institución que formula
- Gestión de iniciativas por Institución Formuladora: tiempos promedio de respuesta a las observaciones de un RATE, iteraciones y tiempos desde la fecha de último RATE (IDI con RATE FI u OT).

**Nota.** Para mayor información de definiciones de iniciativas según estado de situación (Nuevas, Arrastre) o tipo de RATE (Manual, Automático) revisar el documento [“Normas, instrucciones y procedimientos para el proceso de Inversión Pública \(NIP\)”](#) ubicado en el sitio del Sistema Nacional de Inversiones.



Sistema  
Nacional de  
Inversiones

---

# **MINEDUC como Institución Financiera**

---

## Iniciativas de Inversión financiadas por MINEDUC

### ¿Qué instituciones formulan las iniciativas financiadas con recursos del MINEDUC?

En el proceso presupuestario 2022, el Ministerio de Educación asignó financiamiento a **152 iniciativas de Arrastre y 50 iniciativas Nuevas, por un monto total de \$ 22,7 mil millones.**

Principalmente, las iniciativas con monto asignado de educación son formulaciones de la Junta Nacional de Jardines Infantiles regional; 6 regiones se adjudicaron el 89% de los recursos (recuadro naranja en Tabla 1).

**Tabla 1.** Número de iniciativas y Monto asignado (en miles) por MINEDUC en el proceso presupuestario 2022, según Situación (Nueva, Arrastre) y por Institución Formuladora. Fuente: Datos registrados en el Banco Integrado de Proyectos (BIP)

Institución Formuladora	Arrastre		Nuevas		Total	
	Número	Monto Asignado (M\$)	Número	Monto Asignado (M\$)	Número	Monto Asignado (M\$)
JUNJI Región Metropolitana	44	10.690.781	26	609.246	70	11.300.027
JUNJI Región Araucanía	11	2.243.618	2	2.000	13	2.245.618
JUNJI Región Valparaíso	26	2.071.862	-	-	26	2.071.862
JUNJI Región O'Higgins	25	1.863.169	-	-	25	1.863.169
JUNJI Región Coquimbo	13	1.395.519	5	92.360	18	1.487.879
JUNJI Región Los Ríos	8	1.109.801	-	-	8	1.109.801
JUNJI Región Antofagasta	5	889.216	2	35.960	7	925.176
JUNJI Región Biobío	8	288.443	6	91.889	14	380.332
JUNJI Región Los Lagos	2	218.356	1	62.226	3	280.582
JUNJI Región Tarapacá	2	268.772	-	-	2	268.772
JUNJI Región Atacama	2	201.816	3	60.000	5	261.816
JUNJI Región Maule	3	87.760	1	16.357	4	104.117
JUNJI Región Magallanes	1	93.545	-	-	1	93.545
JUNJI Región Ñuble	-	-	1	32.481	1	32.481
JUNJI Región Arica y Parinacota	2	29.576	-	-	2	29.576
JUNJI Región Aysén	-	-	1	12.192	1	12.192
JUNJI Dirección Nacional	-	-	1	8.652	1	8.652
SLEP Huasco	-	-	1	192.437	1	192.437
<b>Total</b>	<b>152</b>	<b>21.452.234</b>	<b>50</b>	<b>1.215.800</b>	<b>202</b>	<b>22.668.034</b>

**Nota.** Se consideran exclusivamente las iniciativas con RATE RS que tuvieron un monto asignado vigente de MINEDUC. Esto no necesariamente significa que haya sido efectivamente gastado; en el caso de iniciativas nuevas, el monto es asignado previo a contar con un contrato de obra civil.

### ¿En qué se están invirtiendo los recursos asignados por MINEDUC?

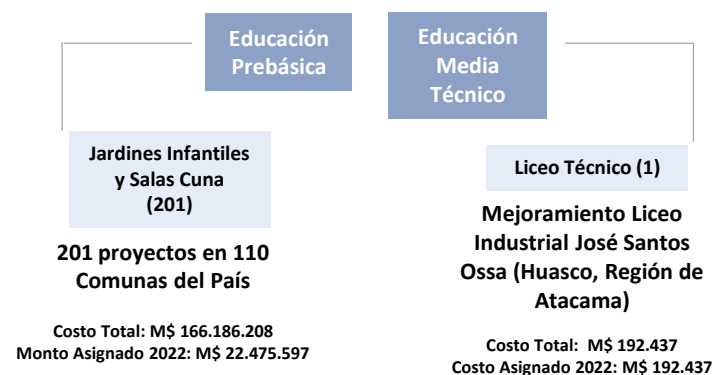

**El 99% de los recursos asignados por MINEDUC (\$22,4 mil millones) es para iniciativas de Jardines Infantiles y Salas Cuna.** Estos proyectos se desagregan según los siguientes Procesos de inversión:

Proceso	N° de IDI	Monto Asignado 2022 (M\$)	Costo Total (M\$)
Construcción	124	16.440.323	134.805.797
Reposición	71	5.832.174	29.246.523
Normalización	5	202.100	407.349
Ampliación	1	1.000	1.534.102

**Nota.** Acorde a la Ley de Presupuesto N° 21.395, JUNJI en el subtítulo 31 tiene un monto asignado de M\$53. 287.590, lo que es un poco más que el doble que el monto asignado para las iniciativas con RATE RS que se registra en el Banco Integrado de Proyectos (BIP). Por otra parte, SLEP Huasco el monto del subtítulo 31 para 2022 es de M\$3.450.014.

## Jardines y Salas Cuna, Inversión del MINEDUC en las regiones

El 84% de los recursos asignados se destinan a los proyectos de Jardines Infantiles y Sala Cuna en 6 regiones: región Metropolitana (49,9%), La Araucanía (9,9%), Valparaíso (9,1%), O'Higgins (8%), Coquimbo (6,6%) y Los Ríos (4,9%); el 16% restante, se divide entre las otras 10 regiones del país.

Los recursos asignados varían entre las regiones según la disponibilidad de cartera ejecutable y/o el tipo y cantidad de iniciativas a priorizar.

**Coquimbo (6,6%)**  
N° Proyectos: 18      Monto Asignado 2022: M\$ 1.487.879  
N° Comunas: 7      Costo Total: M\$ 15.588.392

**Valparaíso (9,1%)**  
N° Proyectos: 26      Monto Asignado 2022: M\$ 2.071.862  
N° Comunas: 18      Costo Total: M\$ 29.480.102

**La Araucanía (9,9%)**  
N° Proyectos: 13      Monto Asignado 2022: M\$ 2.245.618  
N° Comunas: 4      Costo Total: M\$ 8.561.117

**Los Ríos (4,9%)**  
N° Proyectos: 8      Monto Asignado 2022: M\$ 1.109.801  
N° Comunas: 6      Costo Total: M\$ 9.090.451

**Los Lagos (1,2%)**  
N° Proyectos: 3      Monto Asignado 2022: M\$ 280.582  
N° Comunas: 3      Costo Total: M\$ 2.319.094

**Aysén (0,1%)**  
N° Proyectos: 1      Monto Asignado 2022: M\$ 12.192  
N° Comunas: 1      Costo Total: M\$ 48.103

**Magallanes (0,4%)**  
N° Proyectos: 1      Monto Asignado 2022: M\$ 93.545  
N° Comunas: 1      Costo Total: M\$ 1.719.646

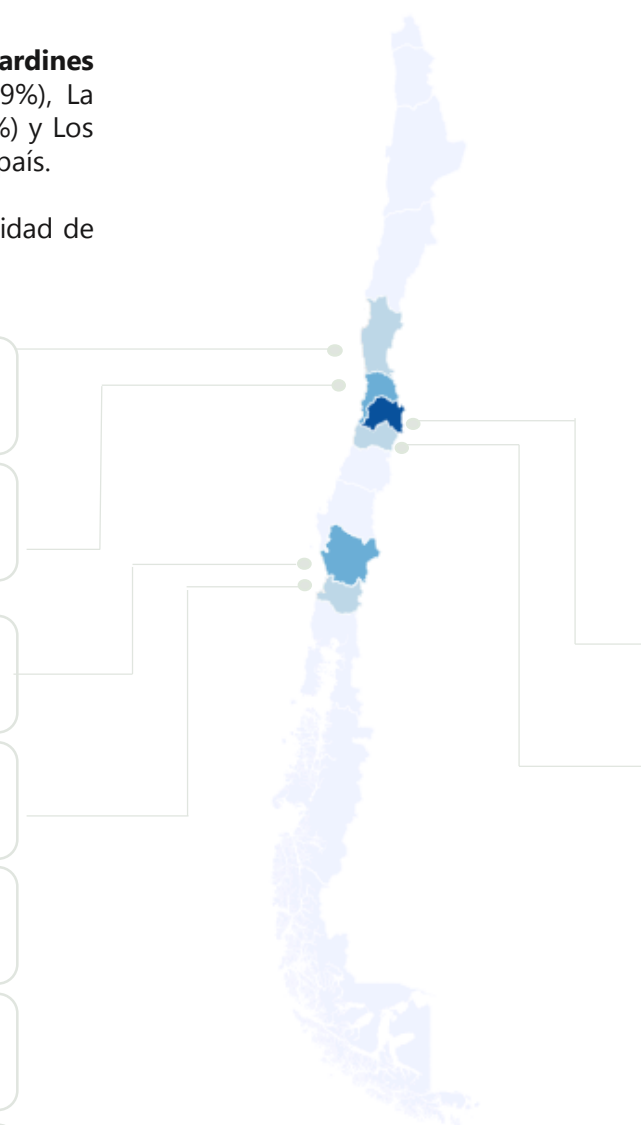

**Arica y Parinacota (0,1%)\***  
N° Proyectos: 2      Monto Asignado 2022: M\$ 29.576  
N° Comunas: 1      Costo Total: M\$ 129.319

**Tarapacá (1,2%)**  
N° Proyectos: 2      Monto Asignado 2022: M\$ 268.772  
N° Comunas: 1      Costo Total: M\$ 2.714.482

**Antofagasta (4,1%)**  
N° Proyectos: 7      Monto Asignado 2022: M\$ 925.176  
N° Comunas: 4      Costo Total: M\$ 7.433.481

**Atacama (1,2%)**  
N° Proyectos: 5      Monto Asignado 2022: M\$ 261.816  
N° Comunas: 3      Costo Total: M\$ 2.349.934

**Metropolitana (49,9%)**  
N° Proyectos: 70      Monto Asignado 2022: M\$ 11.300.027  
N° Comunas: 32      Costo Total: M\$ 46.710.080

**O'Higgins (8%)**  
N° Proyectos: 25      Monto Asignado 2022: M\$ 1.863.169  
N° Comunas: 14      Costo Total: M\$ 29.556.843

**Maule (0,5%)**  
N° Proyectos: 5      Monto Asignado 2022: M\$ 112.769  
N° Comunas: 4      Costo Total: M\$ 3.140.598

**Ñuble (0,1%)**  
N° Proyectos: 1      Monto Asignado 2022: M\$ 32.481  
N° Comunas: 1      Costo Total: M\$ 51.800

**Biobío (1,7%)**  
N° Proyectos: 14      Monto Asignado 2022: M\$ 380.332  
N° Comunas: 10      Costo Total: M\$ 7.100.329

\* Porcentaje del Monto asignado a proyectos en la región sobre el Monto total nacional asignado por MINEDUC.

## Avance financiero de iniciativas en etapa de Ejecución

El 63% de las iniciativas financiadas por MINEDUC (127) se encuentra en etapa de Ejecución y se les destina el 92% del monto asignado (\$20,9 mil millones)

El 24% de las iniciativas en etapa de Ejecución (30) finalizó el año presupuestario 2022 con un 99-100% de avance financiero<sup>1,2</sup>, el 60% con un 75-99% (76), el 16% con avance entre un 25-75% (20) y el 1% restante con menos del 25% de avance (1).

**Gráfico 4.** Número de proyectos de Jardines Infantiles y Sala Cuna, según Porcentaje de Avance Financiero por región, año presupuestario 2022

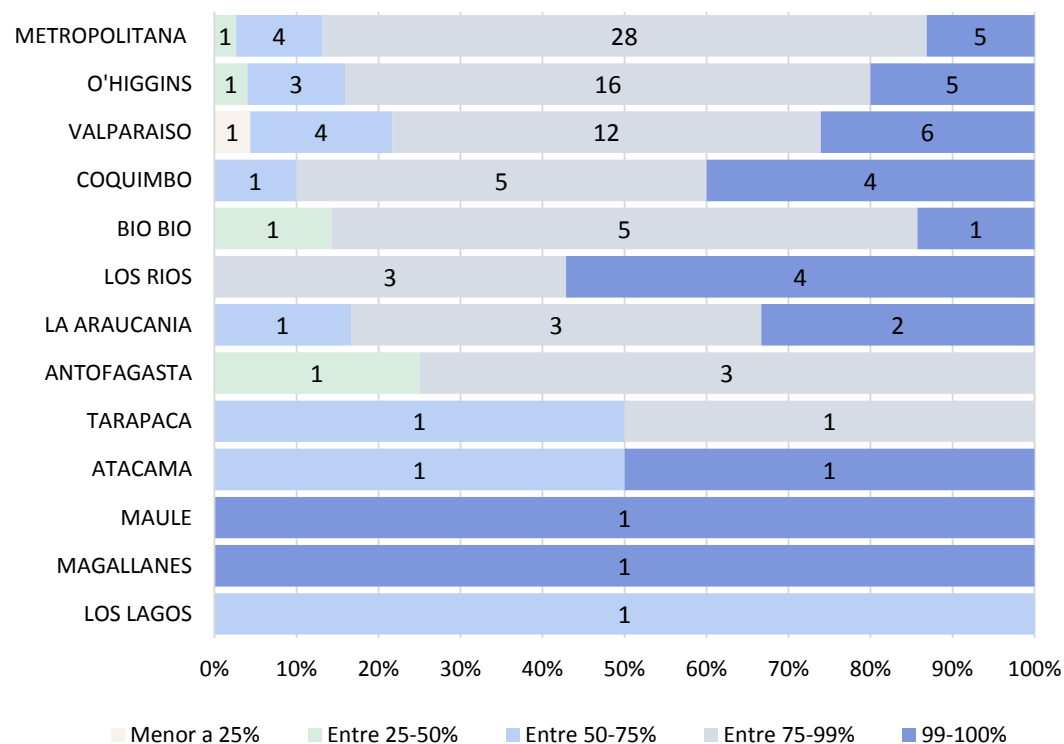

### Vínculos a BIP DATA Iniciativas con 99-100% de Avance Financiero 2022



#### Región de Atacama

Copiapó ([30482094-0](#))

#### Región de Coquimbo

Combarbalá ([30403480-0](#))

Coquimbo ([40019159-0](#))

La Serena ([30467638-0](#))

Ovalle ([40003767-0](#))

#### Región de Valparaíso

El Quisco ([30466383-0](#))

La Ligua ([30467686-0](#))

Nogales ([30473683-0](#))

Santa María ([30339473-0](#))

Valparaíso ([30132690-0](#))

Viña del Mar ([30362377-0](#))

#### Región Metropolitana

Buín ([30370580-0](#); [30370779-0](#))

Melipilla ([30380923-0](#))

Pudahuel ([30477792-0](#))

Recoleta ([30466935-0](#))

#### Región de O'Higgins

Coltauco ([30413430-0](#))

Machalí ([30478345-0](#))

Mostazal ([30460688-0](#))

Rengo ([30409875-0](#))

San Vicente ([30357172-0](#))

#### Región de Maule

Cauquenes ([30480706-0](#))

#### Región de Biobío

Los Ángeles ([30386308-0](#))

#### Región de La Araucanía

Nueva Imperial ([30386927-0](#))

Pucón ([30470088-0](#))

#### Región de Los Ríos

Futrono ([30378323-0](#))

Paillaco ([30366825-0](#))

Panguipulli ([30444726-0](#))

Río Bueno ([30378426-0](#))

#### Región de Magallanes

Punta Arenas ([30465236-0](#))

<sup>1</sup> Es posible que el gasto del año no esté cargado en su totalidad, por lo que se presume que el grupo desde 99% de avance financiero son aquellas que terminaron su ejecución. Por otra parte, es posible que en el transcurso de la ejecución del proyecto, el costo haya variado (aumentado o disminuido). En cualquiera de los casos anteriores, este grupo lo componen las iniciativas cuyo avance financiero permite categorizarlas como iniciativas cuya financiamiento está recientemente concluido o esta próximamente por concluir. Para mayor información acerca de las variaciones de costos de los proyectos durante su ejecución y plazos de ejecución revisar los informes de [evaluación ex post](#) en el sitio SNI.

<sup>2</sup> Para el análisis de avance financiero, se consideran sólo aquellas iniciativas que postularon a etapa de ejecución y registran gasto. Los resultados están de acuerdo a los datos cargados en el Banco Integrado de Proyectos (BIP) al 31/12/2022. El avance financiero se calcula como el gasto registrado de la iniciativa sobre su costo.

## Iniciativas de Inversión en Ejecución\* con Altos Costos de Inversión (superiores a \$ 2 mil millones)

CODIGO BIP	NOMBRE INICIATIVA	COMUNA INICIATIVA	SUBSECTOR	SITUACION	INST. RESPONSABLE NIVEL 2	COSTO TOTAL IDI M\$	CATEGORIA AVANCE FINANCIERO
30132335-0	REPOSICION LICEO JOSÉ DE LA CRUZ MIRANDA, CAÑETE	CAÑETE	EDUCACION MEDIA TECNICO	NUEVA	MUNICIPALIDAD DE CAÑETE	14.535.423	Menor a 25%
30101198-0	NORMALIZACION COMPLEJO EDUCATIVO LOCALIDAD DE TOCONAO	SAN PEDRO DE ATACAMA	EDUCACION BASICA Y MEDIA	ARRASTRE	MUNICIPALIDAD DE SAN PEDRO ATACAMA	10.781.931	Entre 50-75%
30249672-0	REPOSICION ESCUELA MARTIN ALONQUEO, GENERAL LOPEZ, VILCUN	VILCUN	EDUCACION BASICA Y MEDIA	NUEVA	MUNICIPALIDAD DE VILCUN	7.786.938	Menor a 25%
30485625-0	MEJORAMIENTO Y AMPLIACION ESCUELA D-1 CHILE VALDIVIA	VALDIVIA - REGION XIV	EDUCACION BASICA Y MEDIA	NUEVA	MUNICIPALIDAD DE VALDIVIA REGION DE LOS RIOS	7.275.083	Menor a 25%
30358372-0	REPOSICION ESCUELA G 666 ESCUADRON, CORONEL	CORONEL	EDUCACION BASICA Y MEDIA	ARRASTRE	MUNICIPALIDAD DE CORONEL	6.989.042	Entre 50-75%
30286573-0	REPOSICION ÁREA TÉCNICA PROFESIONAL LICEO POLITÉCNICO HÉROES DE LA CONCEPCIÓN LAJA	LAJA	EDUCACION MEDIA TECNICO	ARRASTRE	MUNICIPALIDAD DE LAJA	6.864.262	Entre 25-50%
30384722-0	REPOSICION ESCUELA BASICA LICANCURA, CURARREHUE	CURARREHUE	EDUCACION BASICA Y MEDIA	NUEVA	MUNICIPALIDAD DE CURARREHUE	5.631.389	Menor a 25%
20136068-0	REPOSICION ESCUELA BASICA LO CALVO, SAN ESTEBAN.	SAN ESTEBAN	EDUCACION BASICA Y MEDIA	NUEVA	MUNICIPALIDAD DE SAN ESTEBAN	5.381.513	Menor a 25%
30119003-0	REPOSICION ESCUELA MUNICIPAL SAN JUAN DE AILLINCO, GALVARINO	GALVARINO	EDUCACION BASICA Y MEDIA	NUEVA	MUNICIPALIDAD DE GALVARINO	4.116.033	Menor a 25%
30119015-0	REPOSICION ESCUELA MANZANAR, COMUNA DE LUMACO	LUMACO	EDUCACION BASICA Y MEDIA	NUEVA	MUNICIPALIDAD DE LUMACO	3.742.604	Menor a 25%
30439424-0	REPOSICION JARDÍN INFANTIL RAYITO DE LUZ DE LOS ANDES	LOS ANDES	EDUCACION PREBASICA	NUEVA	MINISTERIO DE EDUCACION	3.534.032	Menor a 25%
30479846-0	REPOSICION S. CUNA Y J. INFANTIL CENTRAL LO HERMIDA DE PEÑALOLÉN	PEÑALOLEN	EDUCACION PREBASICA	NUEVA	MINISTERIO DE EDUCACION	3.381.543	Menor a 25%
30465786-0	CONSTRUCCION JARDIN INFANTIL CON SALAS CUNA VISTA HERMOSA	ARICA - REGION XV	EDUCACION PREBASICA	ARRASTRE	MINISTERIO DE EDUCACION	3.201.641	Entre 50-75%
30424528-0	CONSTRUCCION S. CUNA Y J. INFANTIL VILLA ARAUCARIA,RANCAGUA	RANCAGUA	EDUCACION PREBASICA	ARRASTRE	MINISTERIO DE EDUCACION	2.661.022	Entre 75-99%
30362274-0	CONSTRUCCION SALA CUNA Y JARDIN INFANTIL LA EXPLORADORA, TALTAL	TALTAL	EDUCACION PREBASICA	ARRASTRE	MINISTERIO DE EDUCACION	2.644.107	Entre 25-50%
30468194-0	CONSTRUCCION SALA CUNA JARDÍN INFANTIL NVA. CASTILLA VALLENAR	VALLENAR	EDUCACION PREBASICA	ARRASTRE	MINISTERIO DE EDUCACION	2.604.384	Entre 25-50%
30328473-0	CONSTRUCCION SALA CUNA Y JARDIN INFANTIL 14 DE FEBRERO, ANTOFAGASTA	ANTOFAGASTA	EDUCACION PREBASICA	ARRASTRE	MINISTERIO DE EDUCACION	2.474.284	Entre 75-99%
30214622-0	REPOSICION JARDIN INF. VILLA AUSTRAL COMUNA PTA ARENAS	PUNTA ARENAS	EDUCACION PREBASICA	ARRASTRE	MINISTERIO DE EDUCACION	2.225.430	Entre 75-99%
30480673-0	CONSTRUCCION SALA CUNA Y JARDÍN INFANTIL AITUE, QUELLON	QUELLON	EDUCACION PREBASICA	ARRASTRE	MINISTERIO DE EDUCACION	2.195.167	Entre 50-75%
30303025-0	REPOSICION JARDIN INFANTIL CONTINENTE BLANCO DE PUNTA ARENAS.	PUNTA ARENAS	EDUCACION PREBASICA	ARRASTRE	MINISTERIO DE EDUCACION	2.170.332	Entre 75-99%
30132683-0	REPOSICION JARDIN INFANTIL Y SALA CUNA ARCO IRIS DE VALPARAÍSO	VALPARAISO	EDUCACION PREBASICA	ARRASTRE	MINISTERIO DE EDUCACION	2.129.336	Entre 75-99%
30479188-0	CONSTRUCCION SALAS CUNA Y JARDÍN INFANTIL, CORONA SUECA, PUDAHUEL	PUDAHUEL	EDUCACION PREBASICA	ARRASTRE	MINISTERIO DE EDUCACION	2.094.393	Entre 25-50%
30478686-0	REPOSICION SALAS CUNA Y JARDÍN INFANTIL HEIDI DE CERRO NAVIA	CERRO NAVIA	EDUCACION PREBASICA	NUEVA	MINISTERIO DE EDUCACION	2.057.844	Menor a 25%
30422689-0	CONSTRUCCION S. CUNA Y J. INFANTIL J. PARQUE LOS BARRIOS- SAN FDO.	SAN FERNANDO	EDUCACION PREBASICA	ARRASTRE	MINISTERIO DE EDUCACION	2.009.271	Entre 75-99%

\* En la categoría de avance financiero "Menor a 25%" se incluyen iniciativas nuevas que aún no registran gasto en el BIP, pero tienen monto asignado y solicitado para el 2022. No se incluyen las iniciativas que finalizaron el proceso presupuestario 2022 con un avance financiero de 99-100% ya que se incorporan en el listado a continuación.

## Iniciativas de inversión ejecutadas (con 99-100% de Avance Financiero, proceso presupuestario 2022)

CODIGO BIP	NOMBRE INICIATIVA	PROCESO	COMUNA INICIATIVA	SUBSECTOR	INSTITUCION FINANCIERA	COSTO TOTAL IDI M\$
30132690-0	REPOSICION JARDIN INFANTIL Y SALA CUNA GOLONDRINA DE VALPARAÍSO	REPOSICION	VALPARAISO	EDUCACION PREBASICA	JUNJI	2.503.766
30378426-0	CONSTRUCCION JARDIN INFANTIL CALLE MIRAFLORES DE RIO BUENO	CONSTRUCCION	RIO BUENO	EDUCACION PREBASICA	JUNJI	2.103.642
30467638-0	CONSTRUCCION SALA CUNA Y JARDIN INFANTIL CIRUJANO VIDELA	CONSTRUCCION	LA SERENA	EDUCACION PREBASICA	JUNJI	1.764.674
30465236-0	CONSTRUCCION SALA CUNA Y JARDÍN INFANTIL COSTANERA PUNTA ARENAS	CONSTRUCCION	PUNTA ARENAS	EDUCACION PREBASICA	JUNJI	1.719.646
30362377-0	CONSTRUCCION SALA CUNA Y NIVEL MEDIO LAS PALMAS, VIÑA DEL MAR	CONSTRUCCION	VIÑA DEL MAR	EDUCACION PREBASICA	JUNJI	1.478.001
30378323-0	CONSTRUCCION JARDIN INFANTIL URBANO, COMUNA DE FUTRONO	CONSTRUCCION	FUTRONO	EDUCACION PREBASICA	JUNJI	1.438.110
30470088-0	CONSTRUCCION SALA CUNA Y JARDIN INFANTIL MIGUEL ASTROZA, PUCON	CONSTRUCCION	PUCON	EDUCACION PREBASICA	JUNJI	1.289.612
30478345-0	CONSTRUCCION SALA CUNA Y JARDIN INFANTIL LAS LOMAS DE MACHALI	CONSTRUCCION	MACHALI	EDUCACION PREBASICA	JUNJI	1.255.142
30480706-0	REPOSICION JARDÍN INFANTIL LOS MUÑEQUITOS DE CAUQUENES	REPOSICION	CAUQUENES	EDUCACION PREBASICA	JUNJI	1.226.543
40003767-0	REPOSICION JARDÍN INFANTIL PIN PIN SERAFÍN OVALLE, COMUNA DE OVALLE	REPOSICION	OVALLE	EDUCACION PREBASICA	JUNJI	1.136.884
30482094-0	CONSTRUCCION JARDÍN INFANTIL Y SALA CUNA ALGARROBAL COPIAPO	CONSTRUCCION	COPIAPO	EDUCACION PREBASICA	JUNJI	1.075.913
30386927-0	CONSTRUCCION SALA CUNA Y JARDIN INFANTIL LA UNIÓN, NUEVA IMPERIAL	CONSTRUCCION	NUEVA IMPERIAL	EDUCACION PREBASICA	JUNJI	1.069.422
30370580-0	CONSTRUCCION SALA CUNA Y JARDIN INFANTIL- CANDIDO GRACIA- BUIN.	CONSTRUCCION	BUIN	EDUCACION PREBASICA	JUNJI	1.043.235
30366825-0	CONSTRUCCION JARDIN INFANTIL SECTOR EL LLOLLY DE PAILLACO	CONSTRUCCION	PAILLACO	EDUCACION PREBASICA	JUNJI	1.036.828
30413430-0	CONSTRUCCION S. CUNA Y J. INFANTIL SAN LUIS, COLTAUCO	CONSTRUCCION	COLTAUCO	EDUCACION PREBASICA	JUNJI	968.034
30409875-0	CONSTRUCCION S. CUNA Y J. INFANTIL LA ESPERANZA, RENGO	CONSTRUCCION	RENGO	EDUCACION PREBASICA	JUNJI	963.892
30466935-0	CONSTRUCCION SALAS CUNA Y JARDIN INFANTIL VALPARAISO- RECOLETA	CONSTRUCCION	RECOLETA	EDUCACION PREBASICA	JUNJI	942.751
30467686-0	CONSTRUCCION SALA CUNA Y NIVEL MEDIO CLUB DE LEONES COMUNA LA LIGUA	CONSTRUCCION	LA LIGUA	EDUCACION PREBASICA	JUNJI	808.030
30339473-0	CONSTRUCCION SALAS CUNAS Y NIVEL MEDIO LOS ROBLES, SANTA MARÍA	CONSTRUCCION	SANTA MARIA	EDUCACION PREBASICA	JUNJI	802.224
30357172-0	CONSTRUCCION SALA CUNA Y JARDIN INFANTIL MANUEL FORD, SAN VICENTE	CONSTRUCCION	SAN VICENTE DE TAGUA TAGUA	EDUCACION PREBASICA	JUNJI	800.045
30444726-0	CONSTRUCCION JARDIN INFANTIL SECTOR RURAL DE LIQUIÑE, DE PANGUIPULLI	CONSTRUCCION	PANGUIPULLI	EDUCACION PREBASICA	JUNJI	797.857
30466383-0	CONSTRUCCION SALA CUNA Y NIVEL MEDIO TRALCAMAHUIDA EL QUISCO	CONSTRUCCION	EL QUISCO	EDUCACION PREBASICA	JUNJI	797.324
30477792-0	CONSTRUCCION SALA CUNA Y JARDÍN INFANTIL OCEAÑÍA, PUDAHUEL	CONSTRUCCION	PUDAHUEL	EDUCACION PREBASICA	JUNJI	784.519
30380923-0	CONSTRUCCION SALA CUNA Y JARDIN INF. PROF. JUAN CABRERA- MELIPILLA	CONSTRUCCION	MELIPILLA	EDUCACION PREBASICA	JUNJI	770.126
30386308-0	REPOSICION Y AMPLIACION JARDIN INFANTIL CARIÑOSITOS, LOS ANGELES	REPOSICION	LOS ANGELES	EDUCACION PREBASICA	JUNJI	746.264
30370779-0	CONSTRUCCION SALA CUNA Y JARDÍN INFANTIL - MOISES GONZALEZ- BUIN.	CONSTRUCCION	BUIN	EDUCACION PREBASICA	JUNJI	741.026
30460688-0	CONSTRUCCION SALA CUNA Y J INFANTIL PEUCO- COMUNA MOSTAZAL	CONSTRUCCION	MOSTAZAL	EDUCACION PREBASICA	JUNJI	731.497
30473683-0	CONSTRUCCION SALA CUNA Y NIVEL MEDIO SANTA ISABEL, COMUNA DE NOGALES	CONSTRUCCION	NOGALES	EDUCACION PREBASICA	JUNJI	626.129
30403480-0	REPOSICION JARDÍN INFANTIL RAYITO DE SOL, EL CHINEO, COMBARBALA	REPOSICION	COMBARBALA	EDUCACION PREBASICA	JUNJI	529.436
40019159-0	NORMALIZACION JARDIN INFANTIL Y SALA CUNA RISITAS, COQUIMBO	NORMALIZACION	COQUIMBO	EDUCACION PREBASICA	JUNJI	253.239





Sistema  
Nacional de  
Inversiones

---

# **MINEDUC como Institución Formuladora**

---

## Iniciativas de Inversión nuevas formuladas por MINEDUC, ingresadas para su análisis técnico económico

A nivel nacional, **el 2% de las iniciativas ingresadas para su evaluación técnico económica (48 de 2.398) fueron formuladas por MINEDUC**, la mayor parte, por las direcciones regionales de la Junta Nacional de Jardines (46), y el resto, por la SEREMI de educación o la Subsecretaría de educación (2) (ver Tabla 2).

La distribución regional de las formulaciones de JUNJI varía entre 1 y 20 iniciativas por región. Destaca la JUNJI regional Metropolitana con 20 iniciativas de inversión postuladas en el año presupuestario 2022.



### Ruta de Educación Parvularia 2022-2026

La JUNJI atiende a cerca de 168 mil párvulos en 3.119 jardines infantiles de administración directa y administrados por terceros vía transferencia de fondos (VTF).<sup>1</sup>

Entre los objetivos estratégicos de la JUNJI está avanzar en la cobertura, ampliando la oferta educativa programática, optimizando eficientemente la oferta existente en todo el territorio y garantizando el acceso a un servicio educativo pertinente.

**Uno de los ejes centrales de la hoja de Ruta de la Educación Parvularia 2022-2026, es el de la expansión de la red pública en, al menos, 60 mil cupos.** Esto se realizará principalmente mediante mejoras estructurales, ampliación de salas y nuevos establecimientos con altos estándares de calidad, siempre bajo la premisa de una inversión pública verde que contribuya a la mitigación del impacto de la crisis climática.

<sup>1</sup> Fuente: [Resumen estadístico de la Educación Oficial 2022](#), Centro de Estudios MINEDUC.

Nota. Según los resultados del [Proceso de Evaluación Ex Post 2021](#), los Jardines Infantiles y Salas Cuna tardan en promedio 18 meses en ejecutar la obra civil.



### Cartera de formulaciones

Tabla 2. Número de IDI nuevas evaluadas según RATE al 31/12/2022, por Institución Formuladora - MINEDUC

Institución Formuladora	RS	FI	OT	Total IDI	Costo Total (Miles de pesos)	% IDI sobre el total
JUNJI Región Metropolitana	13	7	-	20	16.523.296	41%
JUNJI Región Biobío	4	1	1	6	1.139.177	12%
JUNJI Región Coquimbo	4	-	-	4	2.207.813	8%
JUNJI Región Ñuble	2	1	-	3	892.551	6%
JUNJI Región del Maule	2	1	-	3	1.703.005	6%
JUNJI Región Los Lagos	2	-	-	2	139.597	4%
JUNJI Región de Atacama	2	-	-	2	120.155	4%
JUNJI Región de O'Higgins	1	-	-	1	89.753	2%
JUNJI Región de Magallanes	1	-	-	1	272.142	2%
JUNJI Región de Tarapacá	1	-	-	1	101.372	2%
JUNJI Región de La Araucanía	1	-	-	1	1.011.137	2%
JUNJI Región de Antofagasta	1	-	-	1	103.282	2%
JUNJI Región de Valparaíso	1	-	-	1	2.987.416	2%
Subsecretaría de Educación	-	1	-	1	16.260.514	2%
SEREMI Educación de Magallanes	-	1	-	1	536.210	2%
<b>Total</b>	<b>35</b>	<b>10</b>	<b>3</b>	<b>48</b>	<b>47.302.301</b>	<b>100%</b>

De las 35 iniciativas de inversión de Jardines Infantiles y Salas Cuna nuevas que obtuvieron RATE RS en 2022: **22 son Reposiciones, 9 son Construcciones, 3 son Normalizaciones y 1 es Habilitación.**

De las 35 iniciativas con RATE RS, 16 postularon a etapa de ejecución; al ejecutarse, el número de párvulos beneficiados será de 1.687 y el número de cupos aumentaría en 570.

## Tiempos de gestión promedio de Iniciativas

La JUNJI en las regiones tiene promedios entre 8 y 133 días hábiles en responder a las observaciones de un RATE. La JUNJI Metropolitana ingresó la mayor parte de las iniciativas (20), y tiene un promedio de 31 días hábiles de respuesta por RATE. Por otro lado, el MDSF tarda entre 1 y 8 días hábiles en emitir un nuevo RATE.

**El tiempo de obtención promedio de RATE RS varía entre 1 y 13 meses desde la fecha de ingreso.<sup>1</sup>**

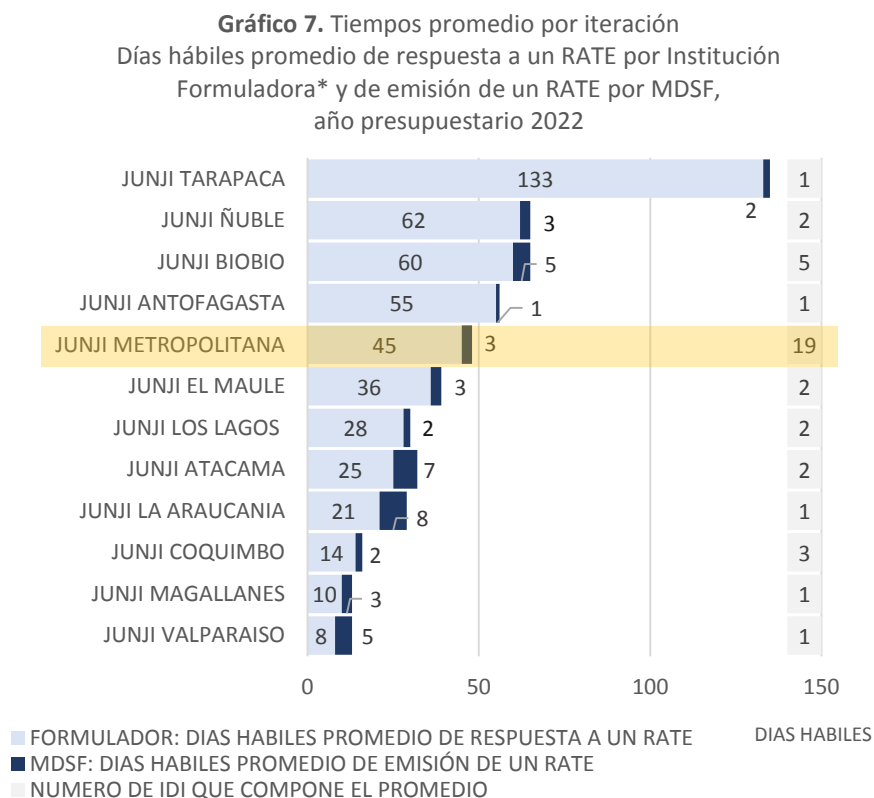

Las iniciativas que obtuvieron RATE RS luego de responder a las observaciones de un RATE, presentan mayor cantidad de iteraciones que las iniciativas que finalizaron con RATE FI/OT. **Las iniciativas con RATE RS tienen en promedio de 3,2 RATE durante la postulación 2022; mientras que las iniciativas con RATE FI/OT, promedian 2,2 RATE.**

El 27% de las iniciativas ingresadas (13 de 48) finalizó la postulación 2022 con un RATE distinto a RS. El 38% (5) tiene tiempos desde la fecha de último RATE, igual o mayor a 100 días hábiles, y se consideran **iniciativas “botadas” en el Sistema** (se detallan en la Tabla 3).

**Tabla 3.** Listado de iniciativas con tiempos mayores a 100 días hábiles desde la fecha de último RATE, año presupuestario 2022

CODIGO BIP	NOMBRE	INSTITUCION RESPONSABLE	RATE	DIAS DESDE LA FECHA DE ULTIMO RATE AL 31/12/2022
40036674-0	REPOSICION SALA CUNA Y JARDÍN INFANTIL GLOBITO DE CURICO	JUNJI MAULE	OT	382
40034862-0	REPOSICION LICEO INDUSTRIAL DE NUEVA IMPERIAL, COMUNA DE NUEVA IMPERIAL	SUBSECRETARIA DE EDUCACION	OT	313
40035638-0	REPOSICION JARDIN INFANTIL RELMU RAYEN, CAÑETE	JUNJI BIOBIO	OT	310
40036813-0	REPOSICION JARDIN INFANTIL Y SALA CUNA FLORECER, COMUNA DE PEDRO AGUIRRE CERDA	JUNJI METROPOLITANA	FI	222
40036817-0	REPOSICION JARDIN INFANTIL BOSQUECITO DE PINOS DE LA COMUNA DE SAN FABIÁN	JUNJI ÑUBLE	FI	172

<sup>1</sup> El tiempo de obtención de RATE RS sólo considera la gestión de la postulación 2022. Si la iniciativa postuló a años anteriores, estos tiempos de gestión no son considerados para el cálculo.

\* El promedio lo componen exclusivamente las iniciativas que tienen más de 1 iteración, es decir, responden a las observaciones de al menos un RATE obtenido en la postulación 2022.

# RESUMEN 2022

El Ministerio de Educación formuló el 2% de las iniciativas nuevas ingresadas para el análisis técnico económico y es institución financiera del 0,8% de los recursos asignados en el proceso 2022 a nivel nacional.

## **MINEDUC COMO INSTITUCION FORMULADORA**

- ❖ **Las iniciativas que ingresan al Sistema son formuladas principalmente por las direcciones regionales de la Junta Nacional de Jardines, las cuales formularon 46 de las 48 IDI que ingresaron a evaluación.**
- ❖ La mayor cantidad de iniciativas formuladas por MINEDUC, a través de JUNJI, es inversión en **Jardines y Salas Cuna.**
- ❖ De las **48 iniciativas nuevas para su análisis técnico económico, el 73% (35) obtuvo RS durante la postulación 2022.**
- ❖ **El promedio de obtención de RATE RS de las iniciativas formuladas por las JUNJI regionales es de 4,7 meses y un promedio de 3 iteraciones por iniciativa.**
- ❖ 13 de las 48 iniciativas finalizó la postulación con un RATE FI/OT y 5 de las 13 tiene tiempos mayores a 5 meses sin respuesta a las observaciones del último RATE.
- ❖ Al igual que la tendencia nacional, las iniciativas que mantienen RATE FI u OT tienen menor cantidad de iteraciones que las iniciativas que obtienen RATE RS. En el caso de las formulaciones de MINEDUC, promedian 2,2 RATE durante la postulación.

\* Si la iniciativa postuló anteriormente al Sistema, el tiempo de esas postulaciones no es considerado dentro del periodo calculado.



# RESUMEN 2022

## MINEDUC COMO INSTITUCION FINANCIERA

- ❖ **202 iniciativas de inversión que tienen RATE RS (Arrastre=152 : Nuevas=50) contaron con recursos asignados del MINEDUC por un monto total de \$ 22,7 mil millones** para el proceso presupuestario 2022.
- ❖ El 99% del monto asignado por MINEDUC se asignó a iniciativas formuladas por las direcciones de JUNJI regional (201 IDI con RATE RS; \$22,47 mil millones). El monto asignado al subtítulo 31 por la Ley de Presupuestos 21.395 es de \$53 mil millones para JUNJI.
- ❖ **La región Metropolitana tuvo la mayor cantidad de recursos asignados de MINEDUC (\$ 11,3 mil millones; 49,9%).** El resto de las regiones tiene una asignación promedio de un 3,1% del total. Las iniciativas con recursos asignados son inversión en infraestructura en 111 de las 346 comunas del país.
- ❖ **El año 2022, el 24% de las iniciativas con financiamiento (30 de 202) alcanza el 99-100% de su avance financiero.**



Cuadro Resumen: **MINEDUC como Institución Financiera y Formuladora**

	Variable	Dato Año presupuestario 2022
Institución Financiera	Número de iniciativas financiadas 2022	202 IDI
	Monto total asignado por MINEDUC	\$ 22,7 mil millones
	Tipo de Institución Formuladora que más recursos tiene asignado	JUNJII (99%)
	Porcentaje de iniciativas que en 2022 su avance financiero es 99-100%	24% (30)
	Región con mayor monto asignado 2022	Metropolitana (\$ 11,3 mil millones; 49,9%)
Institución Formuladora	N° de iniciativas ingresadas para análisis técnico-económico MDSF	48 IDI
	Porcentaje de Obtención RATE RS	73% (35 de 48)
	Institución que formula la mayor cantidad de iniciativas	JUNJI (96%)
	Principal inversión formulada por MINEDUC	Jardines Infantiles y Salas Cuna (96%)
	Tiempo promedio de obtención de RATE RS (sólo postulación 2022)	4,2 meses
	Número de IDI con RATE FI/OT "botadas" (más de 5 meses desde la fecha del último RATE 2022)	5 IDI
	Número de RATE promedio de las IDI con RATE RS (sólo postulación 2022)	3,2

